

**รายละเอียดการส่งผลงานทางวิชาการและผลงานวิจัย  
เผยแพร่ทางเว็บไซต์สำนักงานสาธารณสุขจังหวัดปทุมธานี**

**วัตถุประสงค์**

เพื่อส่งเสริมและสนับสนุนให้บุคลากรที่เป็นข้าราชการในจังหวัดปทุมธานี (เฉพาะผลงานด้านสาธารณสุขหรือเกี่ยวข้อง) ได้เผยแพร่ผลงาน ทางวิชาการและผลงานวิจัย

**ประเภทบทความ**

1. ผลงานวิจัย
2. ผลงานวิเคราะห์วิจารณ์
3. กรณีศึกษา

**เงื่อนไขการรับบทความเพื่อพิจารณาเผยแพร่**

1. เป็นบทความของบุคลากรที่เป็นข้าราชการในจังหวัดปทุมธานี (เฉพาะผลงานด้านสาธารณสุขหรือเกี่ยวข้อง)
2. บทความ ไม่มีการละเมิดลิขสิทธิ์ทางปัญญาของผู้อื่น ไม่ลอกเลียนหรือคัดลอกมาจากที่ใด
3. บทความ ไม่ใช่ผลงานวิจัยหรือวิทยานิพนธ์ที่เป็นส่วนหนึ่งของการศึกษาเพื่อขอรับปริญญาหรือประกาศนียบัตรหรือเป็นส่วนหนึ่งของการฝึกอบรม
4. บทความ ไม่เคยเผยแพร่หรือตีพิมพ์ที่ใดมาก่อน
5. รายงานการวิจัย ต้องผ่านการรับรองจริยธรรมการวิจัยในมนุษย์
6. บทความ ต้องได้รับความเห็นชอบจากผู้บังคับบัญชาระดับต้นก่อนส่งขอเผยแพร่

**ข้อกำหนดผลงานที่เผยแพร่ทางเว็บไซต์สำนักงานสาธารณสุขจังหวัดปทุมธานี**

1. ใช้กระดาษขนาด A4 เว้นระยะขอบ 2.54 เซนติเมตร ทั้ง 4 ด้าน ใช้ตัวอักษร TH SarabunPSK ขนาด 16 ยกเว้นชื่อเรื่องให้ใช้ตัวอักษรขนาด 18 จัดอยู่ตรงกลางของหน้ากระดาษ และใช้ตัวเลขอารบิกในการเขียนต้นฉบับ
2. กำหนดต้นฉบับมีความยาวไม่เกิน 15 หน้า
3. ข้อความแสดงประเภทของผลงาน พิมพ์ตัวหนาอยู่ในกรอบด้านซ้ายมือ
4. กรณีมีผู้เขียนหลายคน ให้ใส่เลข 1, 2 และ 3 ตามลำดับผู้เขียน
5. กรณีมีภาพ แผนภาพ แผนภูมิ ตาราง ในต้นฉบับ ให้ใส่หมายเลขกำกับในภาพ แผนภาพ แผนภูมิ ตารางนั้น ๆ หากมีตัวอักษรในภาพ แผนภาพ แผนภูมิ ตาราง ให้ใช้ตัวอักษรขนาด 14
6. ใส่เลขหน้ากำกับที่มุมบนขวาทุกแผ่น (ยกเว้นแผ่นแรก)
7. ท้ายกระดาษมีข้อมูลการเผยแพร่ ณ วันที่ (ผู้เผยแพร่เป็นผู้ใส่)

ทั้งนี้ รูปแบบการเขียนบทความตามตัวอย่างแบบฟอร์มที่สำนักงานสาธารณสุขจังหวัดปทุมธานีกำหนด

### วิธีการส่งบทความวิชาการเพื่อเผยแพร่

ส่งบทความวิชาการพร้อมเอกสารที่เกี่ยวข้องไปยังสำนักงานสาธารณสุขจังหวัดปทุมธานี ดังนี้

1. หนังสือราชการนำส่งผลงานเพื่อขอเผยแพร่ลงนามโดย  
ผอ.รพ./สสอ./หัวหน้ากลุ่มงาน สสจ. จำนวน 1 ฉบับ
2. เอกสารหลักฐานการผ่านการรับรองจากคณะกรรมการจริยธรรมงานวิจัย จำนวน 1 ฉบับ
3. แบบเสนอผลงานวิชาการเพื่อลงตีพิมพ์ จำนวน 1 ฉบับ
4. แบบรับรองบทความวิจัยและผลงานทางวิชาการ (สำหรับผู้บังคับบัญชา) จำนวน 1 ฉบับ
5. บทความวิชาการ จำนวน 8 ชุด

ทั้งนี้โปรดส่งไฟล์บทความวิชาการในรูปแบบ Microsoft Word และ PDF ไปยังสำนักงาน

สาธารณสุขจังหวัดปทุมธานีทาง Email : [hr.sspt4@gmail.com](mailto:hr.sspt4@gmail.com) เพื่อประกอบการพิจารณาของ  
คณะกรรมการ

### กำหนดการส่งผลงานทางวิชาการเพื่อเผยแพร่ทางเว็บไซต์สำนักงานสาธารณสุขจังหวัดปทุมธานี

ผู้ส่งผลงานต้องส่งบทความวิชาการพร้อมเอกสารที่เกี่ยวข้อง ที่ถูกต้องสมบูรณ์แล้ว ไปยังสำนักงาน  
สาธารณสุขจังหวัดปทุมธานี เพื่อให้คณะกรรมการฯ พิจารณา ไม่เกินวันที่ 25 ของทุกเดือน (วันที่ประทับตราลงรับ)

### กำหนดการพิจารณาของคณะกรรมการ

1. รับผลงานไม่เกินวันที่ 25 ของทุกเดือน (วันที่ประทับตราลงรับ)
2. ฝ่ายเลขานุการตรวจสอบเบื้องต้นและส่งผลงานให้คณะกรรมการอ่านในวันทำการแรกของเดือน  
ถัดไป
3. นัดหมายประชุมพิจารณาภายในวันที่ 20 ของเดือนถัดไป
  - 3.1 กรณีผ่านการพิจารณา จะเผยแพร่ผลงานลงเว็บไซต์ ฯ ภายในวันที่ 30 ของเดือน
  - 3.2 กรณีผ่านการพิจารณาโดยต้องมีการแก้ไข ผู้ส่งผลงานต้องดำเนินการแก้ไขและส่งมายัง สสจ.  
ปทุมธานี สามารถส่งแก้ไขได้ภายในวันที่ 10 หรือไม่เกินวันที่ 25 ของเดือนถัดไป เพื่อพิจารณา  
ลงเว็บไซต์อีกครั้ง (หากไม่ทันตามที่กำหนดไว้ จะต้องดำเนินการตั้งแต่ขั้นตอนแรกใหม่อีกครั้ง)
4. กระบวนการพิจารณาของคณะกรรมการ ฯ ใช้เวลาไม่ต่ำกว่า 60 วันทำการ (นับตั้งแต่วันที่ลงรับถึง  
วันที่ตีพิมพ์)

### ติดต่อสอบถามประสานงาน

สำนักงานสาธารณสุขจังหวัดปทุมธานี กลุ่มงานบริหารทรัพยากรบุคคล  
โทร : 02 5816454 ต่อ 202



เรื่อง ขอส่งบทความเพื่อเผยแพร่ทางเว็บไซต์สำนักงานสาธารณสุขจังหวัดปทุมธานี

เรียน นายแพทย์สาธารณสุขจังหวัดปทุมธานี

สิ่งที่ส่งมาด้วย ๑. หนังสือรับรองบทความก่อนจะลงเผยแพร่ทางเว็บไซต์	จำนวน ๒ ฉบับ
๒. หนังสือรับรองจากคณะกรรมการจริยธรรมงานวิจัย	จำนวน ๒ ฉบับ
๓. หนังสือรับรองผลงานวิชาการ	จำนวน ๑ ฉบับ
๔. บทความ	จำนวน ๘ ชุด

ด้วยนาย/นาง/นางสาว..... ตำแหน่ง/ระดับ.....

สังกัด.....

มีความประสงค์ขอส่งบทความเพื่อเผยแพร่ในเว็บไซต์สำนักงานสาธารณสุขจังหวัดปทุมธานี ในประเภท  
รายงานการวิจัย / ผลงานวิเคราะห์วิจารณ์ / รายงานกรณีศึกษา เรื่อง  
“.....”

โรงพยาบาล / สำนักงานสาธารณสุขอำเภอ ..... ขอส่งบทความและเอกสารที่  
เกี่ยวข้องเพื่อเสนอคณะกรรมการพิจารณาบทความที่ลงเผยแพร่ในเว็บไซต์สำนักงานสาธารณสุขจังหวัดปทุมธานี  
รายละเอียดปรากฏตามสิ่งที่ส่งมาด้วย

จึงเรียนมาเพื่อพิจารณา

ขอแสดงความนับถือ

กลุ่มงาน.....

โทร. ....

โทรสาร .....

ผู้ประสาน .....

แบบเสนอผลงานวิชาการเพื่อลงตีพิมพ์ ผลงานทางวิชาการและผลการวิจัยในเว็บไซต์

สำนักงานสาธารณสุขจังหวัดปทุมธานี

เรียน นายแพทย์สาธารณสุขจังหวัดปทุมธานี

ข้าพเจ้า..... ตำแหน่ง.....

สังกัดหน่วยงาน.....

หมายเลขโทรศัพท์มือถือ..... E-mail .....

มีความประสงค์ขอส่งผลงานทางวิชาการและผลงานวิจัย

เรื่อง.....

โดยข้าพเจ้าขอรับรองว่าเป็นผลงานทางวิชาการและวิจัยของข้าพเจ้า

- มิได้ลอกเลียนหรือคัดลอกมาจากที่ใด
- ไม่เป็นวิทยานิพนธ์หรืองานวิจัยที่เป็นส่วนหนึ่งของการศึกษา เพื่อรับปริญญาหรือประกาศนียบัตร หรือเป็นส่วนหนึ่งของการอบรม
- ไม่เคยเผยแพร่หรือได้รับการตีพิมพ์มาก่อน

ลายมือชื่อเจ้าของผลงาน.....

(.....)

...../...../.....

แบบรับรองบทความวิจัยและผลงานทางวิชาการ  
(สำหรับผู้บังคับบัญชา)

เรียน นายแพทย์สาธารณสุขจังหวัดปทุมธานี

ข้าพเจ้า..... ตำแหน่ง.....

หน่วยงาน.....

ขอรับรองว่าผลงานทางวิชาการและผลงานวิจัย

เรื่อง : ชื่อผลงาน (ภาษาไทย).....

.....

เป็นผลงานของ ชื่อ - สกุล .....

ตำแหน่ง.....

หน่วยงาน.....

ลายมือชื่อ.....

(.....)

ตำแหน่ง.....

...../...../.....

\*\* เป็นผู้บังคับบัญชาของหน่วยงานที่เจ้าของผลงานสังกัดอยู่ เช่น ผู้อำนวยการโรงพยาบาล สาธารณสุข  
อำเภอ และหัวหน้ากลุ่มงาน

ที่ ปท.๐๐๓๓/



สำนักงานสาธารณสุขจังหวัดปทุมธานี  
ตำบลบางปรอก อำเภอเมือง  
จังหวัดปทุมธานี ๑๒๐๐๐

### หนังสือรับรองผลงานวิชาการ

หนังสือรับรองฉบับนี้ให้ไว้เพื่อรับรองว่า นาย/นาง/นางสาว.....  
ได้จัดทำผลงานวิชาการ เรื่อง.....  
.....  
เพื่อขอประเมินแต่งตั้งให้ดำรงตำแหน่ง..... ตำแหน่งเลขที่.....  
ส่วนราชการ.....

โดยผลงานวิชาการของข้าราชการเผยแพร่ใน Website ของสำนักงานสาธารณสุขจังหวัด  
ปทุมธานี เมื่อวันที่..... โดยสามารถสืบค้นได้จาก <https://ptepho.moph.go.th/>  
และผลงานวิชาการดังกล่าวไม่ใช่ผลงานวิจัยหรือวิทยานิพนธ์ ที่เป็นส่วนหนึ่งของการศึกษาเพื่อขอรับ  
ปริญญาหรือประกาศนียบัตร หรือเป็นส่วนหนึ่งของการฝึกอบรม

#### ๑. คำรับรองของผู้ขอรับการประเมิน

ลายมือชื่อ.....  
(.....)  
ตำแหน่ง.....  
วันที่.....

#### ๒. คำรับรองของผู้บังคับบัญชาที่ควบคุมดูแลการปฏิบัติงานและให้ความเห็นชอบ

ความเห็น.....  
ลายมือชื่อ.....  
(.....)  
ตำแหน่ง.....  
วันที่.....

#### ๓. คำรับรองของผู้บังคับบัญชาเหนือขึ้นไป ๑ ระดับ

ความเห็น.....  
ลายมือชื่อ.....  
(.....)  
ตำแหน่ง.....  
วันที่.....

\*หมายเหตุ : ลงนามรับรองผลงาน โดยผู้บังคับบัญชา ๒ คน ๒ ระดับ

(สำหรับคณะกรรมการ)

แบบประเมินบทความและผลงานทางวิชาการ  
(ผลงานวิจัย)

ชื่อเรื่อง.....

เกณฑ์ในการประเมิน	คะแนนประเมิน (มีความเหมาะสมมาก ไปน้อยตามลำดับ)				
	5	4	3	2	1
1) บทคัดย่อ					
2) ความชัดเจนของบทนำและความสำคัญของปัญหา					
3) วรรณกรรมและทฤษฎีที่เกี่ยวข้อง					
4) ระเบียบวิธีวิจัย **					
5) การสรุปผลการวิจัย					
6) การอภิปรายผล					
7) การอ้างอิงในเนื้อหา					
8) ความถูกต้องของเอกสารอ้างอิง (บรรณานุกรม)					
9) ภาษาที่ใช้ในบทความ					
10) ความทันสมัยและและความถูกต้องของข้อมูลที่น่าเสนอ					

คะแนนประเมินรวม.....คะแนน

บทความที่ได้คะแนนประเมินรวม **ร้อยละ 60 คะแนนของคะแนนเต็ม** จะไม่ได้รับการพิจารณาลงเว็บไซต์

**\*\*หมายเหตุ** ระเบียบวิธีวิจัยต้องมีคะแนนไม่น้อยกว่า 4

สรุปผลการประเมิน

- รับลงโดยไม่ต้องแก้ไข
- รับลงโดยต้องมีการแก้ไข
- ไม่เหมาะสมที่จะลงเว็บไซต์

ข้อเสนอแนะ / ข้อคิดเห็น / ข้อเสนอแนะ (เพิ่มเติม-ถ้ามี)

.....

.....

.....

.....

.....

(อาจแนบเอกสารเพิ่ม – ถ้ามี)

ลงชื่อผู้ประเมิน.....

(.....)

วันที่ ..... /..... /.....



(สำหรับคณะกรรมการ)

แบบประเมินบทความและผลงานทางวิชาการ  
(ผลงานวิเคราะห์วิจารณ์)

ชื่อเรื่อง.....

เกณฑ์ในการประเมิน	คะแนนประเมิน (มีความเหมาะสมมาก ไปน้อยตามลำดับ)				
	5	4	3	2	1
1) บทคัดย่อ					
2) ความชัดเจนของบทนำ					
3) ปัญหาและอุปสรรค					
4) แนวทางการแก้ไขปัญหา					
5) ความถูกต้องของเอกสารอ้างอิง (บรรณานุกรม)					
6) ภาษาที่ใช้ในบทความ					
7) ความทันสมัยและและความถูกต้องของข้อมูลที่น่าเสนอ					

คะแนนประเมินรวม.....คะแนน

บทความที่ได้คะแนนประเมินรวม ร้อยละ 60 คะแนนของคะแนนเต็ม จะไม่ได้รับการพิจารณาลงเว็บไซต์

สรุปผลการประเมิน

- รับลงโดยไม่ต้องแก้ไข
- รับลงโดยต้องมีการแก้ไข
- ไม่เหมาะสมที่จะลงเว็บไซต์

ข้อเสนอแนะ / ข้อคิดเห็น / ข้อเสนอแนะ (เพิ่มเติม-ถ้ามี)

.....

.....

.....

.....

.....

(อาจแนบเอกสารเพิ่ม - ถ้ามี)

ลงชื่อผู้ประเมิน.....

(.....)

วันที่ ..... / ..... / .....

(สำหรับคณะกรรมการ)

แบบประเมินบทความและผลงานทางวิชาการ  
(กรณีศึกษา)

ชื่อเรื่อง.....

เกณฑ์ในการประเมิน	คะแนนประเมิน (มีความเหมาะสมมาก ไปน้อยตามลำดับ)				
	5	4	3	2	1
1) บทคัดย่อ					
2) ความชัดเจนของบทนำ					
3) ปัญหาและอุปสรรค					
4) แนวทางการแก้ไขปัญหา					
5) ความถูกต้องของเอกสารอ้างอิง (บรรณานุกรม)					
6) ภาษาที่ใช้ในบทความ					
7) ความทันสมัยและและความถูกต้องของข้อมูลที่น่าเสนอ					

คะแนนประเมินรวม.....คะแนน

บทความที่ได้คะแนนประเมินรวม ร้อยละ 60 คะแนนของคะแนนเต็ม จะไม่ได้รับการพิจารณาลงเว็บไซต์

สรุปผลการประเมิน

- รับลงโดยไม่ต้องแก้ไข
- รับลงโดยต้องมีการแก้ไข
- ไม่เหมาะสมที่จะลงเว็บไซต์

ข้อเสนอแนะ / ข้อคิดเห็น / ข้อเสนอแนะ (เพิ่มเติม-ถ้ามี)

.....

.....

.....

.....

.....

(อาจแนบเอกสารเพิ่ม – ถ้ามี)

ลงชื่อผู้ประเมิน.....

(.....)

วันที่ ..... /..... /.....

ผังการส่งผลงานทางวิชาการและผลงานวิจัยเผยแพร่ทางเว็บไซต์สำนักงานสาธารณสุขจังหวัดปทุมธานี

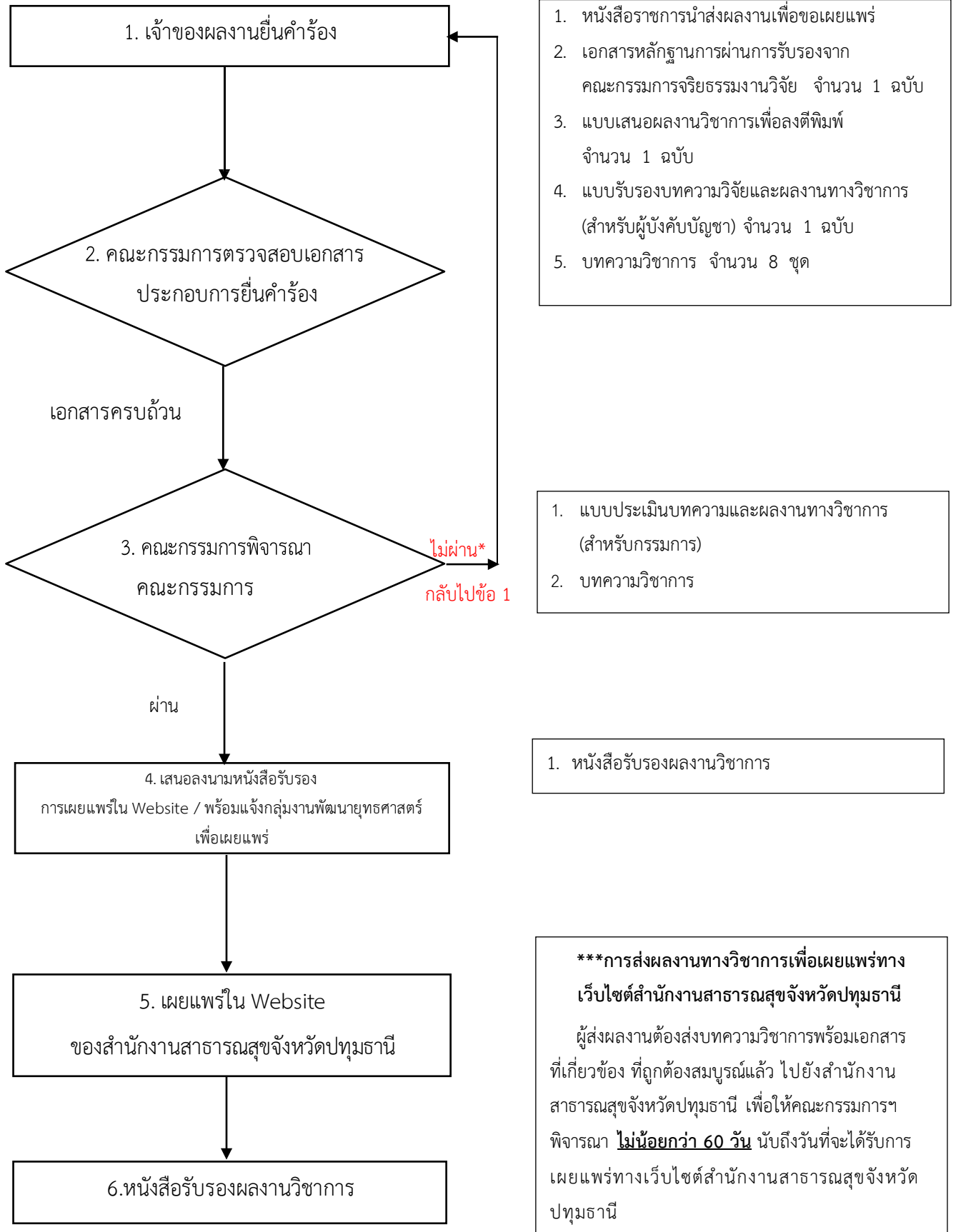

ขั้นตอนที่ 1 - 6 ใช้เวลาไม่ต่ำกว่า 60 วัน

จึงขอให้เจ้าของผลงานเผื่อเวลาการจัดรูปเล่ม เพื่อส่งเอกสารวิชาการไปยังงานทรัพยากรบุคคล ตามขั้นตอนไว้ด้วย ไม่สามารถเร่งรัดหรือลดขั้นตอนใดได้

## รายงานการวิจัย

ชื่อเรื่อง (ขนาด 18 ตัวหนา กึ่งกลาง)

ชื่อผู้เขียน (ขนาด 14 ตัวหนา ซิดขวา)

สถานที่ปฏิบัติงาน

บทคัดย่อ (เฉพาะภาษาไทยไม่เกิน 1 หน้า)

เริ่มพิมพ์ที่นี่ ย่อหน้าที่ 1 ย่อหน้าแรกระบุรูปแบบการวิจัย วัตถุประสงค์การวิจัย กลุ่มตัวอย่าง เครื่องมือวิจัย ค่าความเชื่อมั่น การเก็บรวบรวมข้อมูล และการวิเคราะห์ข้อมูล/สถิติที่ใช้  
ย่อหน้าที่ 2 ระบุผลการวิจัยที่ตอบวัตถุประสงค์การวิจัย/สมมติฐานการวิจัย  
ย่อหน้าที่ 3 ระบุข้อเสนอแนะ

คำสำคัญ เริ่มพิมพ์ที่นี่

ความเป็นมาและความสำคัญของปัญหา

เริ่มพิมพ์ที่นี่

วัตถุประสงค์การวิจัย

เริ่มพิมพ์ที่นี่

สมมติฐานการวิจัย (หากมี) ระบุเป็นข้อๆ

เริ่มพิมพ์ที่นี่

กรอบแนวคิดในการวิจัย

เริ่มพิมพ์ที่นี่

วิธีดำเนินการวิจัย

เริ่มพิมพ์ที่นี่

ผลการวิจัย

เริ่มพิมพ์ที่นี่

อภิปรายผล

เริ่มพิมพ์ที่นี่

ข้อเสนอแนะ

เริ่มพิมพ์ที่นี่

อ้างอิง (รูปแบบ APA)

ตัวอย่าง

จักรพันธ์ เพ็ชรภูมิ. (2563). พฤติกรรมสุขภาพ : แนวคิด ทฤษฎี และการประยุกต์ใช้ (พิมพ์ครั้งที่ 3). สำนักพิมพ์ มหาวิทยาลัยนเรศวร.

## ผลงานวิเคราะห์วิจารณ์

ชื่อเรื่อง (ขนาด 18 ตัวหนา กึ่งกลาง)

ชื่อผู้เขียน (ขนาด 14 ตัวหนา ซิดขวา)

สถานที่ปฏิบัติงาน

บทคัดย่อ (เฉพาะภาษาไทยไม่เกิน 1 หน้า)

เริ่มพิมพ์ที่นี่ เกริ่นนำเกี่ยวกับเรื่องที่เขียน ระบุประเด็นสำคัญของเรื่อง และสรุปสิ่งสำคัญที่  
เชื่อมโยงถึงแนวทางการปฏิบัติและประโยชน์ที่จะได้รับ

คำสำคัญ เริ่มพิมพ์ที่นี่

วัตถุประสงค์

เริ่มพิมพ์ที่นี่

บทนำ

เริ่มพิมพ์ที่นี่

ปัญหาและอุปสรรค

เริ่มพิมพ์ที่นี่

แนวทางการแก้ไขปัญหา

เริ่มพิมพ์ที่นี่

อ้างอิง (รูปแบบ APA)

ตัวอย่าง

จักรพันธ์ เพ็ชรภูมิ. (2563). พฤติกรรมสุขภาพ : แนวคิด ทฤษฎี และการประยุกต์ใช้ (พิมพ์ครั้งที่ 3). สำนักพิมพ์

มหาวิทยาลัยนเรศวร.



## รายงานกรณีศึกษา

ชื่อเรื่อง (ขนาด 18 ตัวหนา กึ่งกลาง)

ชื่อผู้เขียน (ขนาด 14 ตัวหนา ซิดขวา)

สถานที่ปฏิบัติงาน

บทคัดย่อ (เฉพาะภาษาไทยไม่เกิน 1 หน้า)

ที่มาของปัญหา : เริ่มพิมพ์ที่นี่

วัตถุประสงค์ : เริ่มพิมพ์ที่นี่

รูปแบบการศึกษา : เริ่มพิมพ์ที่นี่

ผลการศึกษา : เริ่มพิมพ์ที่นี่

สรุป : เริ่มพิมพ์ที่นี่

คำสำคัญ : เริ่มพิมพ์ที่นี่

บทนำ

เริ่มพิมพ์ที่นี่

วัตถุประสงค์

เริ่มพิมพ์ที่นี่

วิธีดำเนินการศึกษา

เริ่มพิมพ์ที่นี่

พยาธิสภาพการรักษาและการพยาบาลที่สำคัญ

เริ่มพิมพ์ที่นี่

ผลการศึกษา

เริ่มพิมพ์ที่นี่

## สรุปและข้อเสนอแนะ

เริ่มพิมพ์ที่นี่

## อ้างอิง (รูปแบบ APA)

ตัวอย่าง

จักรพันธ์ เพ็ชรภูมิ. (2563). *พฤติกรรมสุขภาพ : แนวคิด ทฤษฎี และการประยุกต์ใช้* (พิมพ์ครั้งที่ 3). สำนักพิมพ์  
มหาวิทยาลัยนเรศวร.

## การเขียนอ้างอิงแบบ APA ฉบับพิมพ์ครั้งที่ 7 (2020)

ศุภิพร ช่วยชูวงศ์ \*

การเขียนอ้างอิงแบบ APA เป็นการเขียนเอกสารอ้างอิงผลงานวิชาการต่าง ๆ ที่กำหนดโดย สมาคมจิตวิทยาแห่งสหรัฐอเมริกา (American Psychological Association) หรือ APA จัดพิมพ์เป็นคู่มือการเขียนรายการอ้างอิง ชื่อว่า Publication Manual of the American Psychological Association เริ่มพิมพ์ ครั้งแรกในปี ค.ศ. 1929 และฉบับปัจจุบันเป็นฉบับพิมพ์ครั้งที่ 7 จัดพิมพ์ในปี ค.ศ. 2020 รูปแบบการเขียนอ้างอิงแบบ APA ประกอบด้วย 2 ส่วน คือ 1) การอ้างอิงในเนื้อหา 2) การอ้างอิงท้ายเล่ม หรือ บรรณานุกรม

**1. การอ้างอิงในเนื้อหา (In-text citation)** เป็นการอ้างอิงในระบบนามปี (author-date citation system) โดยระบุชื่อผู้เขียน และปีพิมพ์ เพื่อเป็นการชี้แนะผู้อ่านไปยังแหล่งข้อมูลที่อ้างอิงท้ายเล่ม หรือบรรณานุกรมของผลงานวิชาการ ที่จัดเรียงตามลำดับตัวอักษร การอ้างอิงในเนื้อหา มี 2 ลักษณะ คือ

### 1. การอ้างอิงชื่อผู้เขียนหน้าข้อความ

**เอกสารอ้างอิงภาษาไทย** ใช้ ชื่อผู้เขียน เว้น 1 ตัวอักษร ตามด้วยปีพิมพ์ ในวงเล็บ กรณีที่ไม่มีปีพิมพ์ ใช้คำว่า “ม.ป.ป.” หมายถึง ไม่ปรากฏปีพิมพ์ เช่น

กัญณิกา (2564) ได้ศึกษาพบว่า.....

วันชัยและพรเพ็ญ (2550) พบว่า.....

พรเพ็ญ (ม.ป.ป.) ได้ให้ความหมายไว้ว่า.....

จากการศึกษาของ กิ่งกาญจน์และคณะ (2562) พบว่า.....

**เอกสารอ้างอิงภาษาอังกฤษ** ให้เขียนนามสกุลของผู้เขียนทับศัพท์ เป็นภาษาไทยก่อน เว้น 1 ตัวอักษร ตามด้วยนามสกุลภาษาอังกฤษ เครื่องหมายจุลภาค (,) เว้น 1 ตัวอักษร และปีพิมพ์ในวงเล็บ กรณีที่ไม่มีปีพิมพ์ ใช้คำว่า “n.d.” หมายถึง no date เช่น

วอคเกอร์ (Walker, 2007) พบว่า.....

การศึกษาของ เคิร์ชฮอฟฟ์และเบคสเตรนด์ (Kirchhoff & Beckstrand, 2000) ได้ชี้ให้เห็นว่า.....

เลดเดอร์เลย์และคณะ (Lederle et al., 2009) พบว่า.....

แฮส (Haas, n.d.) ทำการศึกษา พบว่า....

---

\*บรรณารักษ์ชำนาญการพิเศษ หอสมุดวิทยาศาสตร์สุขภาพ มหาวิทยาลัยสงขลานครินทร์ 12 ม.ค. 2566

## 2. การอ้างอิงชื่อผู้เขียนหลังข้อความ

**เอกสารอ้างอิงภาษาไทย** ใช้ชื่อผู้เขียน ตามด้วยเครื่องหมายจุลภาค (,) เว้น 1 ตัวอักษร และใส่ปีพิมพ์ภายในวงเล็บ เช่น

การมีเป้าหมายในชีวิต ถือเป็นองค์ประกอบสำคัญในการดำเนินชีวิตของวัยรุ่น (สุจิตรา, 2559)

การรับประทานยาให้ต่อเนื่องขึ้นอยู่กับความตั้งใจ หรือกำลังใจของผู้ป่วย และจำเป็นต้องอาศัยแผนการรักษา และทีมสุขภาพ (สุพิศและวณิช, 2560)

การโค้ชหรือการสอนงานเป็นการส่งเสริมให้บุคลากรใหม่มีการพัฒนาความสามารถในการปฏิบัติงาน ทำให้บุคลากรได้ทราบข้อมูลที่จำเป็นต่าง ๆ ส่งเสริมการเปลี่ยนแปลงเจตคติ (วรรณุชและคณะ, 2561)

การขาดความสามารถ และขาดความชำนาญในการคิดวิเคราะห์เกี่ยวกับการวางแผนการพยาบาล ส่งผลให้ขาดความมั่นใจในการนำความรู้ไปใช้ในการพยาบาลผู้ป่วย (ณัฐธยาน์และคณะ, 2553; Albutt, 2013)

**เอกสารอ้างอิงภาษาอังกฤษ** ใช้นามสกุลผู้เขียน เป็นภาษาอังกฤษ ตามด้วยเครื่องหมายจุลภาค (,) เว้น 1 ตัวอักษร และปีพิมพ์ภายในวงเล็บ เช่น

เหตุผลหนึ่งที่กลุ่มตัวอย่างเลือกวิชาชีพอพยาบาล เป็นอาชีพที่เป็นตัวเลือก เพราะเป็นวิชาชีพที่ได้ช่วยเหลือผู้อื่น ซึ่งทำให้ตนเองรู้สึกมีคุณค่า (Price, 2013)

หญิงตั้งครรภ์วัยรุ่นส่วนใหญ่สำเร็จการศึกษาชั้นมัธยมศึกษาตอนต้น และปัจจุบันไม่ได้ศึกษาต่อ เนื่องจากต้องหยุดเรียนกลางคัน แต่มีการวางแผนกลับไปศึกษาต่อ (Bonkuea, 2017; Khoonphet, 2014)

โดยปกติแล้วร่างกายคนเราจะมีกลไกการขับเคลื่อนที่ทำให้เกิดการนอนหลับ ด้วยการทำงานของนาฬิกาชีวิต (Bhattarai & Sumerall, 2009)

### รูปแบบการเขียนอ้างอิงในเนื้อหา

#### 1. การอ้างอิงที่มีผู้เขียน 1 คน

##### การอ้างอิงชื่อผู้เขียนหน้าข้อความ

ประกิต (2560) พบว่า การดูแลแบบเอื้ออาทรเป็นการผสมผสานระหว่างการปฏิบัติกรพยาบาลกับการดูแลเอาใจใส่ความรู้สึกที่ดี สามารถตอบสนองความต้องการของผู้ป่วยได้ครบถ้วน

คำมาก (Kummak, 2016) พบว่า กลุ่มตัวอย่างส่วนใหญ่มีพฤติกรรมการดูแลตนเองระดับดี ทั้งนี้การทำให้ประชาชนมีความรู้ และทัศนคติที่ดีเป็นปัจจัยหนึ่งในการทำนายพฤติกรรมการป้องกันโรค

วอคเกอร์ (Walker, 2007) พบว่า สมดุลชีวิต เป็นผลลัพธ์ที่เกิดขึ้นจากกระบวนการค้นพบเป้าหมายในชีวิต การเข้าใจและยอมรับตนเอง

หรือ

### การอ้างอิงชื่อผู้เขียนหลังข้อความ

ผู้ดูแลที่มีงานประจำต้องปรับเวลาทำงานให้มีความสะดวกในการดูแลผู้ป่วย ทำให้ผู้ดูแลรู้สึกเหนื่อย (สุธีรา, 2554)

ส่วนใหญ่พบว่าลักษณะการปวดศีรษะที่เกิดขึ้น เป็นชนิดไมเกรนมากที่สุด และปวดแบบตึงเครียด รองลงมา (Walker, 2007)

โรคหลอดเลือดสมองเป็นสาเหตุการเสียชีวิตอันดับ 2 ในกลุ่มผู้สูงอายุ รองจากโรคหลอดเลือดหัวใจ ในผู้ป่วยที่รอดชีวิตจะมีความพิการ จึงเป็นสาเหตุสำคัญของการสูญเสียสุขภาพในผู้สูงอายุ (Feigin, 2010)

## 2. การอ้างอิงที่มีผู้เขียน 2 คน

### การอ้างอิงชื่อผู้เขียนหน้าข้อความ

สุจิตราและพรพรรณ (2559) พบว่า ปัจจัยเสี่ยงที่ทำนายการเกิดโรคหลอดเลือดสมองในผู้ป่วยบอยด์และวัตตัน (Boyde & Watton, 2001) กล่าวว่า การปรับเปลี่ยนวิถีการดำรงชีวิต จากการศึกษาของ เคิร์ชฮอฟฟ์และเบคสเตรนด์ (Kirchhoff & Beckstrand, 2000) ได้ชี้ให้เห็นว่า การที่พยาบาลมีความรู้ในการดูแลผู้ป่วยระยะสุดท้ายที่ไม่เพียงพอเป็นอุปสรรคที่สำคัญในการดูแลผู้ป่วย

หรือ

### การอ้างอิงชื่อผู้เขียนหลังข้อความ

สาเหตุที่ทำให้มารดาวัยรุ่นไม่สามารถเลี้ยงลูกด้วยนมแม่อย่างเดียว 6 เดือน คือ ขาดความรู้ (อรุณีและประสาน, 2558)

เมื่อนักกีฬามีการออกกำลังกายหนักเพียงพอในช่วงระยะเวลาหนึ่ง ขนาดหัวใจของนักกีฬาอาจมีการเปลี่ยนแปลงได้ เช่น นักกีฬาวัยน้ำ นักวิ่ง ที่ทำให้การเพิ่มอัตราการเต้นของหัวใจ (Aaron & Robert, 2017)

การบาดเจ็บที่ศีรษะแม้ไม่เป็นอันตรายแก่ชีวิต แต่รบกวนการดำเนินชีวิตประจำวัน ทั้งทางด้านอารมณ์ สมาธิ สติปัญญา และสังคม ส่งผลให้คุณภาพชีวิตลดลง (Erickson & Theeler, 2012)

### 3. การอ้างอิงที่มีผู้เขียน 3 คนขึ้นไป ใส่ชื่อผู้เขียนคนแรก ตามด้วย “และคณะ” หรือ “et al.”

ในการอ้างอิงชื่อผู้เขียนทั้งหน้าข้อความ และ หลังข้อความ ตั้งแต่ครั้งแรก

ลือชาและคณะ (2553) พบว่า ผู้สูงอายุโรคเบาหวานชนิดที่ 2 ที่มีภาวะเสี่ยงต่อการเกิดโรคไตเรื้อรังมี พฤติกรรมสุขภาพ

แมคคอร์มิกและคณะ (McCormick et al., 2001) กล่าวว่า เมื่อบุคคลต้องเผชิญกับภาวะคุกคาม ทางสุขภาพ จะมีกระบวนการตอบสนองที่นำไปสู่วิธีการจัดการ

เซงและคณะ (Cheng et al., 2010) พบว่า อาการของภาวะแทรกซ้อนที่พบบ่อย คือ อาการปวดขา / ชา บริเวณขาที่เกิดจากการอุดตันของลิ้มเลือด

#### หรือ

การที่บุคคลจะสุขภาพดีได้ต้องเห็นความสำคัญของการมีสุขภาพที่ดี การดูแลตนเอง เพื่อให้มี สุขภาพ และมีพฤติกรรมสุขภาพที่ดีด้วย (มาลินีและคณะ, 2563)

การสูบบุหรี่เป็นปัจจัยเสี่ยงในวัยผู้ใหญ่ตอนต้นที่มีภาวะกล้ามเนื้อหัวใจขาดเลือดได้ร้อยละ 48.10-78.50 (Dahal et al., 2018)

การรับรู้สมรรถนะแห่งตนเป็นแนวคิดที่มีความเชื่อว่าการกระทำสิ่งใดสิ่งหนึ่งให้บรรลุเป้าหมายนั้น บุคคลต้องมีการรับรู้ในความสามารถของตนเอง (สุมาลีและคณะ, 2559; Lin et al., 2015)

### 4. การอ้างอิงเอกสารหลายฉบับจากผู้เขียนหลายๆ คน ให้เรียงลำดับการอ้างอิงตามลำดับ

ตัวอักษรเขียนก่อน-หลัง และแยกระหว่างผู้เขียนด้วยเครื่องหมายอัฒภาค (;) เช่น

การไม่ออกกำลังกายจะยิ่งทำให้หลอดเลือดหนาตัวเร็วขึ้น ส่งผลทำให้ภาวะกล้ามเนื้อหัวใจขาด เลือดได้ นอกจากนี้การเดินเร็ววันละ 30-45 นาที อย่างน้อย 5 วันต่อสัปดาห์ ช่วยลดความเสี่ยงต่อการเป็น โรคหัวใจและหลอดเลือดได้ร้อยละ 35-50 (จำรัสและศศิธร, 2560; วิชัย, 2558; อังคณา, 2564; Adam et al., 2019; Shumway & Shulman, 2015; Westinghouse, 2017)

### 5. การอ้างอิงเอกสารที่มีมากกว่า 1 เรื่อง ของผู้เขียนคนเดียว และปีพิมพ์เดียวกัน ให้ใส่ส่วน

ที่ต่อท้าย (suffixes) ก, ข, ค (เอกสารภาษาไทย) หรือ a, b, c,... (เอกสารภาษาอังกฤษ) เช่น

จากการทบทวนงานวิจัย (สุภัทรา, 2560ก, 2560ข) พบว่า.....

จากการทบทวนงานวิจัยของ อีเดิลลีน (Edeline, 2001a, 2001b) พบว่า.....

โรคจิตและโรคประสาท เป็นกลุ่มโรคทางอารมณ์ (mood disorders) เป็นโรคเรื้อรังที่มีความชุกตลอดชีวิตสูงและก่อให้เกิดความสูญเสีย (กรมสุขภาพจิต, 2561ก, 2561ข, 2563)

**6. การอ้างอิงเอกสารที่ผู้เขียนเป็นองค์กร สมาคม สถาบัน หน่วยงาน หรือนิติบุคคล ให้ระบุชื่อเต็มทุกครั้ง ยกเว้นกรณีที่มีชื่อย่อ ให้ระบุชื่อย่อพร้อมชื่อเต็ม ในการอ้างอิงครั้งแรก ส่วนการอ้างอิงครั้งต่อไปให้ใช้ชื่อย่อได้ เช่น**

### **การอ้างอิงครั้งแรก**

จากการสำรวจข้อมูลโดยมูลนิธิสถาบันวิจัยและพัฒนาผู้สูงอายุไทย (2549) พบว่า การเข้าพักอาศัยในสถานสงเคราะห์คนชราเป็นสิ่งที่ผู้สูงอายุไม่ต้องการมากที่สุด

องค์การอนามัยโลก (World Health Organization [WHO], 2020) พบว่ากลุ่มโรคหัวใจและหลอดเลือดเป็นสาเหตุของการเสียชีวิตอันดับ 1 ของประชากรทั่วโลก

### **หรือ**

การคัดกรองโรคเบาหวานเป็นการค้นหาบุคคลที่เป็นโรคระยะแรกเริ่ม เพื่อให้ได้รับการวินิจฉัยโดยเร็ว และให้การรักษาดังแต่เริ่มต้น (สถาบันวิจัยและพัฒนาระบบสุขภาพชุมชน, 2552)

พยาบาลเป็นบุคคลแรกของการประเมิน ชักประวัติ ตรวจร่างกาย เพื่อค้นหาร่องรอยของการบาดเจ็บ (ราชวิทยาลัยศัลยแพทย์แห่งประเทศไทย, 2560)

แนะนำการใช้ชุดตรวจแบบเร็ว (Rapid antigen test) ซึ่งเป็นการตรวจจับโปรตีนของเชื้อไวรัสโคโรนา 2019 ด้วยน้ำยาบนแผ่นตรวจ (Centers for Disease Control and Prevention [CDC], 2021)

### **การอ้างอิงครั้งต่อไป (กรณีที่มีชื่อย่อ)**

แม้ว่าการตรวจสวนหัวใจจะเป็นวิธีมาตรฐานและทันสมัย แต่ยังคงพบว่า ขั้นตอนการตรวจทำให้ผู้ป่วยเกิดความกลัวและวิตกกังวลได้ถึงร้อยละ 82 (WHO, 2020)

สรุปรูปแบบพื้นฐานการอ้างอิงผู้เขียน และสถาบัน / องค์กรในเนื้อหา (In-text citation)

ผู้เขียน / สถาบัน, องค์กร	อ้างอิงหน้าข้อความ	อ้างอิงหลังข้อความ
1 คน	วัชรวิ (2561) ลูน่า (Luna, 2021)	(วัชรวิ, 2561) (Luna, 2021)
2 คน	เปรมทิพย์และสุชาติ (2560) เคิร์ชฮอฟฟ์และเบคสเตรนด์ (Kirchholff & Beckstrand, 2000)	(เปรมทิพย์และสุชาติ, 2560) (Kirchholff & Beckstrand, 2000)
3 คน ขึ้นไป	มาร์ตินและคณะ (Martin et al., 2021)	(Martin et al., 2021)
สถาบัน / องค์กร -อ้างอิงครั้งที่ 1 (มีตัวย่อ) ใช้ตัวเต็ม และตัวย่อ	World Health Organization (WHO, 2021)  National Institute of Mental Health (NIMH, 2020) Centers for Disease Control and Prevention (CDC, 2020)	(World Health Organization [WHO], 2021)  (National Institute of Mental Health [NIMH], 2020) (Centers for Disease Control and Prevention [CDC], 2020)
-อ้างอิงครั้งที่ 2 (มีตัวย่อ) ใช้ตัวย่อ	WHO (2021) NIMH (2020) CDC (2020)	(WHO, 2021) (NIMH, 2020) (CDC, 2020)
-อ้างอิงครั้งที่ 1 (ไม่มีตัวย่อ)	Stanford University (2020)	(Stanford University, 2020)
-อ้างอิงครั้งที่ 2 (ไม่มีตัวย่อ)	Stanford University (2020)	(Stanford University, 2020)



7. การอ้างอิงเอกสารที่อยู่ระหว่างตีพิมพ์ ให้ใส่คำว่า “อยู่ระหว่างการตีพิมพ์” (เอกสารภาษาไทย) หรือ “in press” (เอกสารภาษาอังกฤษ)

จากการทบทวนงานวิจัย (บุปผา, อยู่ระหว่างการตีพิมพ์) พบว่า.....

จากการทบทวนวรรณกรรมที่ผ่านมา สมิทและอาดัม (Smith & Adam, in press) พบว่า.....

8. การอ้างอิงเอกสารที่ไม่มีชื่อผู้เขียน ให้ระบุชื่อเรื่องเพียง 2-3 คำแรก (กรณีชื่อเรื่องยาว) หรือชื่อเรื่องเต็มสั้นๆ ภายในเครื่องหมายอัฒประกาศ (“...”) และเครื่องหมายจุลภาค ( , ) ตามด้วยปีพิมพ์ เช่น

ในการดูแลผู้ป่วยเด็กโรกระบบทางเดินหายใจ..... (“การพยาบาล,” 2550) (ชื่อเรื่องเต็ม: การพยาบาลผู้ป่วยเด็กที่มีความผิดปกติเกี่ยวกับระบบทางเดินหายใจ)

ปัจจัยที่มีความสัมพันธ์กับภาวะสุขภาพ..... (“Protection Against,” 2003) (ชื่อเรื่องเต็ม: Protection against inflammation during the chronic and acute)

9. การอ้างอิงเอกสารโดยการคัดลอกข้อความมา โดยไม่ได้นำมาเรียบเรียงใหม่ ให้พิมพ์ชื่อผู้เขียนตามด้วยปีพิมพ์ และหน้าที่คัดลอกมา กรณีข้อความที่คัดลอกมาน้อยกว่า 40 คำ ให้ใส่ข้อความนั้นภายในเครื่องหมายอัฒประกาศ (“...”) เช่น

บุษย์ (2550) กล่าวว่า “ผลของการให้ยาแก้ปวด ทำให้อาการปวดหายไปภายใน 1 นาที” (หน้า 41)

นักวิจัยกล่าวว่า “ผลของการให้ยาแก้ปวด ทำให้อาการปวดหายไปภายใน 1 นาที” (บุษย์, 2550, หน้า 41)

10. การอ้างอิงตามผู้เขียนคนอื่น (secondary source) ไม่ได้อ้างอิงโดยตรง หรือ อ้างอิงจากต้นฉบับ (original source) ในกรณีที่ไม่มีกรพิมพ์เอกสารนั้นแล้ว (out of print) และไม่สามารถค้นหาเอกสารต้นฉบับได้ หรือ ไม่มีฉบับที่พิมพ์เป็นภาษาไทย หรือ ภาษาอังกฤษ ให้ใช้คำว่า “อ้างตาม” สำหรับเอกสารภาษาไทย หรือ “as cited in” สำหรับเอกสารภาษาอังกฤษ

ส่วนการอ้างอิงท้ายเล่ม หรือ บรรณานุกรม ให้ใช้เอกสารอ้างอิงของผู้เขียนที่อ่านมา (secondary source) ไม่ใช่เอกสารอ้างอิงของผู้เขียนเอกสารต้นฉบับ (original source) เช่น

จากการศึกษาของเบ็ญจา (2547 อ้างตาม ฌัฐฤตดา, 2553) ที่พบว่า ผู้ปฏิบัติกิจกรรมการดูแลผู้เป็นโรคจิตเภทที่บ้านโดยรวมระดับสูง มีความสัมพันธ์ทางบวก

การศึกษาของไฮเดนเบิร์กและแมคลีแลนด์ (Seidenberg & McClelland, 1990 as cited in Coltheart et al., 1999) พบว่าจำนวนเม็ดเลือดขาวมีความจำเพาะต่ำ ในการใช้วินิจฉัยภาวะติดเชื้อในทารกแรกเกิด

หรือ

ผู้ดูแลซึ่งมีอาชีพที่ถูกกำหนดไว้แน่นอน เช่น รัฐบาลการ รัฐวิสาหกิจ หรือลูกจ้าง อาจมีเวลาจำกัดในการดูแลผู้ป่วย (พิชญ, 2543 อ้างตาม สำอาง, 2550)

ผู้ป่วยจิตเภทที่ไม่ร่วมมือในการรักษาด้วยยา มีอัตราการกำเริบซ้ำถึง 18 เท่า (Maneesakorn et al., 2007 อ้างตาม รัชนิและเพ็ญนภา, 2556)

ความสัมพันธ์ระหว่างแรงจูงใจใฝ่สัมฤทธิ์การเสริมสร้างพลังอำนาจ ภาวะผู้นำการเปลี่ยนแปลงของผู้บริหาร และขวัญกำลังใจแก่พยาบาลวิชาชีพ (Smith, 1960 as cited in Peterson et al., 2016)

## 2. การอ้างอิงท้ายเล่ม หรือ บรรณานุกรม (Bibliography)

เป็นการรวบรวมรายการอ้างอิงที่ใช้อ้างอิงในเนื้อหา หรือ รายการอ้างอิงที่เกี่ยวข้องกับเนื้อหา ไว้ในส่วนท้ายเล่มของผลงานวิชาการ ภายใต้หัวข้อ “บรรณานุกรม” หรือ “เอกสารอ้างอิง” โดยจัดเรียงรายการอ้างอิง ตามลำดับอักษรของชื่อผู้เขียน หรือ ชื่อเรื่อง (กรณีที่ไม่มีชื่อผู้เขียน) จัดเรียงรายการอ้างอิงภาษาไทย ก่อนรายการอ้างอิงภาษาอังกฤษ

หลักเกณฑ์ทั่วไปการเขียนบรรณานุกรมแบบ APA ฉบับพิมพ์ครั้งที่ 7 (2020)

### 1. ผู้เขียน (Author)

#### 1.1 ผู้เขียนคนเดียว

ผู้เขียนคนไทย ให้เขียนเฉพาะชื่อ นามสกุล ไม่ต้องระบุตำแหน่งทางวิชาการ เช่น

ชลิสา วีระพงษ์.

วิเชียร มงคลศรีตระกูล.

ชาวต่างประเทศ ให้ใช้นามสกุล ตามด้วยเครื่องหมายจุลภาค (,) เว้น 1 ตัวอักษร ตามด้วยอักษรย่อชื่อต้น ต่อด้วยเครื่องหมายมหัพภาค (.) ตามด้วยอักษรย่อชื่อกลาง (ถ้ามี) เช่น

Fonarow, G.

Victor, N. M.

Elswick, R. K., Jr.

## 1.2 ผู้เขียน 2 คน

ผู้เขียน 2 คน ให้เขียนชื่อผู้เขียนคนที่ 1 ตามด้วยเครื่องหมายจุลภาค (,) เว้น 1 ตัวอักษร ต่อด้วย “และ” ไม่เว้นวรรค ตามด้วยผู้เขียนคนที่ 2 เช่น

จินตนา ลากเจริญ, และประไพ จันดี.

สวัสดี ต้นสกุล, และไพศาล เรื่องจินดา.

ชาวต่างประเทศ ให้เขียนนามสกุล ตามด้วยเครื่องหมายจุลภาค (,) เว้น 1 ตัวอักษรตามด้วยอักษรย่อชื่อต้น เครื่องหมายมหัพภาค (.) ชื่อกลาง (ถ้ามี) เครื่องหมายมหัพภาค (.) และเครื่องหมายจุลภาค (,)

เว้น 1 ตัวอักษร ตามด้วยเครื่องหมาย “&” เว้น 1 ตัวอักษร ตามด้วยนามสกุลคนที่ 2 อักษรย่อชื่อต้น ชื่อกลาง (ถ้ามี) เครื่องหมายมหัพภาค (.) เช่น

William, R., & Sales, B. D.

Hamosh A. B., & Brinker, M. R.

กรณีผู้เขียน : ชื่อสถาบัน หรือ นิติบุคคล 2 หน่วยงาน ให้ใช้เครื่องหมาย & คั่นระหว่าง 2 หน่วยงาน เช่น  
American Psychological Association & National Institution of Health. (2021)

## 1.3 ผู้เขียน 3-20 คน

คนไทยใช้ชื่อ นามสกุล คั่นด้วยเครื่องหมายจุลภาค (,) และเว้น 1 ตัวอักษรหน้าผู้เขียนทุกคน และใช้คำว่า “และ” โดยไม่เว้นวรรค หน้าผู้เขียนคนสุดท้าย เช่น

ปราณี คำจันทร์, ขนิษฐา นาคะ, และแสงอรุณ อิศระมาลัย.

อักษร พูลนิมิตร, ปานใจ อินพุ่ม, อังคณา มุลสงคราม, ณรงค์ศักดิ์ วัชรโรทน, กนต์ ดวงประเสริฐ,

ดิลก ต้นทองทิพย์, สุวีณา คำเจริญ, เจนจิรา ธนกำโชคชัย, ศิริพงษ์ สิริมนต์, ลติพร อุดมสุข,

กรกฎ เจริญสุข, เพชรน้อย สิงห์ช่างชัย, พัชราภรณ์ อารีย์, ณัฐรดา บุรุษเลี่ยม, อภิรดี

จิรัฐติกาลโชติ, พันธุ์ศักดิ์ ศุภระฤกษ์, บุชบา ประภาสพงศ์, อุทัย ไชยกลาง, ศิริมาลา

สุวรรณโณคิน, และกชนิภา สุทธิบุตร.

ชาวต่างประเทศ เขียนเช่นเดียวกับข้อ 1.2 และใช้เครื่องหมายจุลภาค (,) คั่นระหว่างผู้เขียนทุกคน และใช้เครื่องหมาย “&” เว้น 1 ตัวอักษร หน้าผู้เขียนคนสุดท้าย เช่น

Salmon, M., Earman, J., Wilson, R. T., McGarry, D. D., Hopman, D. Burke, D.,

& Bogduk, N.

## 1.4 ผู้เขียน 21 คนขึ้นไป

คนไทยใช้ชื่อ นามสกุล ของผู้เขียน 1- 19 คนแรก ตามด้วยเครื่องหมายจุลภาค (,) เว้นตัวอักษรต่อด้วยจุด 3 จุด (, ...) เว้น 1 ตัวอักษร และต่อด้วย ชื่อ นามสกุลของผู้เขียนคนสุดท้าย เช่น  
สุจิตต์ วงษ์เทศ, ประไพ จันดี, ส่งศรี ดีสกุล, ประพนธ์ เรืองนาม, สมศรี เรืองศักดิ์,

เพ็ญศรี จงสกุล, สมพร เรืองสงค์, มั่นจิตต์ ณ สงขลา, สมศรี ชื่อต่อวงศ์, ทศนีย์ เชื่อมทอง,  
อารัช จำนงค์ผล, กรรต์น์ ทองซ้อย, สุธิดา อินทรเพชร, เอมอร บุตรอุดม, สุธิดา สิงห์ศิริ  
เจริญกุล, ทิพวรรณ ทัพซ่าย, พันธุ์ศักดิ์ ศุภระฤกษ์, บุชบา ประภาสพงศ์, อุทัย ไชยกลาง,  
... กชนิภา สุทธิบุตร.

ชาวต่างประเทศ ใช้ชื่อของผู้เขียน 1-19 คน ผู้เขียนคนที่ 19 ตามด้วยเครื่องหมายจุลภาค (,) เว้น 1 ตัวอักษร ต่อด้วยจุด 3 จุด (, ...) เว้น 1 ตัวอักษร และต่อด้วยนามสกุล ชื่อย่อผู้เขียนคนสุดท้าย เช่น

Salmon, M., Earman, J., Wilson, R. T., McGarry, D. D., Hpoman, D., Dynaraki, S.,  
Zambrano, L. D., Dong, L, Sisman J., Woodworth, K. R., Galand, R. R., Knight,  
M., Villar, L., Simpson, N., Gale, C., Villar J., Rothe, C., Schunk, M., Sothmann,  
P., ... Smith, M. C.

### กรณีที่ไม่มีชื่อผู้เขียน

ให้ใช้ชื่อเรื่อง เป็นตัวเอียงแทนที่ชื่อผู้เขียน ตามด้วยเครื่องหมายมหัพภาค (.) ต่อด้วยปีพิมพ์ใน  
เครื่องหมายวงเล็บ เช่น

*ข้อคิดชีวิตงาม.* (2549).

*Mosby's dictionary of medicine nursing & health.* (2009).

## 2. ปีพิมพ์ (Date)

2.1 ใช้ปีพิมพ์ พ.ศ. หรือ ค.ศ. ในเครื่องหมายวงเล็บ ตามด้วยเครื่องหมายมหัพภาค (.) ต่อจากชื่อผู้เขียน เช่น

ไพศาล จุลพงษ์. (2550).

Thomas, W. (2006).

Azikiwe, H., & Bello, A. (2020)

2.2 กรณีที่ไม่มีปีพิมพ์ ใช้คำว่า (ม.ป.ป.) ในเครื่องหมายวงเล็บ คือ ไม่ปรากฏปีพิมพ์ หรือ (n.d.) คือ no date สำหรับเอกสารภาษาอังกฤษ ตามด้วยเครื่องหมายมหัพภาค (.) ต่อจากชื่อผู้เขียน เช่น

ช่อทิพย์ กาญจนศิริ. (ม.ป.ป.).

Wilson, D. C. (n.d.).

2.3 กรณีที่สิ่งพิมพ์นั้น ได้รับการตอบรับเพื่อตีพิมพ์แล้ว แต่ยังไม่อยู่ในระหว่างการจัดพิมพ์ ให้ระบุคำว่า “อยู่ระหว่างการตีพิมพ์” สำหรับเอกสารภาษาไทย “in press” สำหรับเอกสารภาษาอังกฤษ ไว้ในวงเล็บ แทนปีพิมพ์ เช่น

ลัดดา สงวนวงศ์. (อยู่ระหว่างการตีพิมพ์).

Patel, S. N. (in press).

### 3. ชื่อเรื่อง (Title) ของหนังสือ บทความวารสาร ชื่อการประชุม เป็นต้น

ชื่อเรื่อง ให้ใช้ตัวเอียง ทั้งชื่อเรื่องภาษาไทย และภาษาอังกฤษ สำหรับชื่อเรื่องภาษาอังกฤษ ให้ใช้ตัวอักษรพิมพ์ใหญ่ เฉพาะอักษรตัวแรก

ถ้ามีคำอธิบายชื่อเรื่อง หรือ ชื่อเรื่องรอง ให้ใช้เครื่องหมายทวิภาค (: ) คั่น เว้น 1 ตัวอักษร ตามด้วยอักษรตัวแรกเป็นตัวพิมพ์ใหญ่ นอกนั้นใช้ตัวพิมพ์เล็ก

อักษรตัวพิมพ์ใหญ่ ใช้เฉพาะ อักษรตัวแรกชื่อเรื่อง และอักษรตัวแรกชื่อเรื่องรอง รวมทั้งชื่อเฉพาะ ชื่อบุคคล ชื่อหน่วยงาน ชื่อย่อ ชื่อภูมิศาสตร์ เท่านั้น นอกนั้นใช้อักษรตัวเล็ก เช่น

*เวชปฏิบัติครอบครัว 2: การดูแลผู้ป่วยร่วมกับครอบครัว*

*Abdominal imaging: The core requisites*

*Abrahams' and McMinn's clinical atlas requisites of human anatomy*

### 4. ครั้งที่พิมพ์ (Edition) ของหนังสือ

ใช้สำหรับการจัดพิมพ์ครั้งที่ 2 เป็นต้นไป เช่น ให้ใช้คำว่า พิมพ์ครั้งที่ 2 สำหรับหนังสือภาษาไทย หรือ 2nd ed. สำหรับหนังสือภาษาอังกฤษ ใส่ภายในวงเล็บต่อจากชื่อเรื่อง เช่น

*เล่าเรื่องเลือด* (พิมพ์ครั้งที่ 2).

*The pain: Pain medicine* (2nd ed.)

## 5. สำนักพิมพ์ (Publisher) ของหนังสือ

5.1 หนังสือภาษาไทย ให้ใช้ชื่อสำนักพิมพ์ หรือ ชื่อหน่วยงาน สถาบัน ซึ่งเป็นผู้จัดพิมพ์ โดยใส่ตามหลังชื่อเรื่อง หรือ ครั้งที่พิมพ์ (ถ้ามี) และตามด้วยเครื่องหมายมหัพภาค (.) เช่น

สมมิตรพัฒนาการพิมพ์.

สำนักพิมพ์จุฬาลงกรณ์มหาวิทยาลัย.

กรมสุขภาพจิต.

ชมรมแพทย์ผิวหนังเด็กแห่งประเทศไทย.

สาขาวิชาศัลยศาสตร์ คณะแพทยศาสตร์ มหาวิทยาลัยสงขลานครินทร์.

Jones and Bartlett.

McGraw-Hill.

Mosby.

Elsevier.

Wiley.

5.2 สำนักพิมพ์ ให้ใช้ชื่อสำนักพิมพ์ที่ปรากฏในหน้าปกในเท่านั้น โดยตัดคำประกอบอื่น ๆ ที่ไม่จำเป็นออก เช่น Publisher, Co., Inc., ห้างหุ้นส่วนจำกัด, บริษัท..... จำกัด ยกเว้นสำนักพิมพ์ของสถาบันอุดมศึกษา หรือ ชื่อสำนักพิมพ์ที่มีคำว่า Associations, Corporation, University Press, Press เช่น

ทิมส์ (ประเทศไทย).

สำนักพิมพ์จุฬาลงกรณ์มหาวิทยาลัย.

โรงพิมพ์ไทยรุ่งเรือง.

McGraw-Hill.

Big Picture Media Corporation.

Cambridge University Press.

Rockridge Press.

5.3 กรณีสำนักพิมพ์ เป็นชื่อหน่วยงาน / สถาบัน ให้ใส่ชื่อหน่วยงานรอง แล้วตามด้วยชื่อหน่วยงานหลัก สำหรับเอกสารภาษาไทย ให้เว้น 1 ตัวอักษร ระหว่างชื่อหน่วยงานรอง กับหน่วยงานหลัก เช่น

กรมอนามัย.

ราชวิทยาลัยสูตินรีแพทย์แห่งประเทศไทย.

สาขาวิชาพยาธิวิทยา คณะแพทยศาสตร์ มหาวิทยาลัยสงขลานครินทร์

ศูนย์ผู้ป่วยปากแห้ง เพดานโหว่ และพิการแต่กำเนิดบริเวณศรีษะ มหาวิทยาลัยสงขลานครินทร์.

ในกรณีที่เป็นเอกสารภาษาอังกฤษ ให้ใช้เครื่องหมายจุลภาค (,) คั่นระหว่างชื่อหน่วยงานรอง และหน่วยงานหลัก เช่น

Epidemiology Division, World Health Organization.

Department of Emergency Medicine, Faculty of Medicine, Prince of Songkla University.

5.4 กรณีที่หน่วยงาน / สถาบัน เป็นทั้งผู้เขียน และผู้จัดพิมพ์ ในส่วนของผู้จัดพิมพ์ให้ใส่ชื่อย่อ หรือ ใส่ข้อความสั้น ๆ ในส่วนของสำนักพิมพ์ เช่น กรม, มหาวิทยาลัย, มูลนิธิ, The Association, The Society, The University, WHO เป็นต้น

กรมสุขภาพจิต. (2565). *รายงานประจำปีกรมสุขภาพจิต ปีงบประมาณ 2564*. กรม.

มูลนิธิโรงพยาบาลสงขลานครินทร์. (2565). *รายงานประจำปี 2564*. มูลนิธิ.

มูลนิธิโรคกระดูกพรุนแห่งประเทศไทย. (2565). *คำแนะนำเวชปฏิบัติการดูแลโรคกระดูกพรุน*. มูลนิธิ.

มหาวิทยาลัยสงขลานครินทร์. ศูนย์ผู้ป่วยปากแห้ง เพดานโหว่ และพิการแต่กำเนิดบริเวณศรีษะ. (2565). *รายงานประจำปี 2564*. มหาวิทยาลัย.

Association for Medical Education in Europe (2022). *Best evidence medical guide*. The Association.

Centers for Disease Control and Prevention. (2021). *Data modernization initiative (DMI)*. CDC.

World Health Organization. (2022). *COVID-19 vaccine tracker and landscape*. WHO.

**หมายเหตุ:** การพิมพ์เอกสารอ้างอิง บรรทัดแรกของแต่ละรายการให้พิมพ์ขีดขอบซ้ายมือ บรรทัดต่อไป พิมพ์เยื้องเข้าไปประมาณ 5 ตัวอักษร

รูปแบบการอ้างอิงเอกสารประเภทต่าง ๆ (เครื่องหมาย ✓ หมายถึง ใช้น 1 ตัวอักษร)

## 1. บทความในวารสาร (Journal Article)

รูปแบบ

ชื่อผู้เขียน. ✓ (ปีพิมพ์). ✓ ชื่อบทความ. ✓ ชื่อวารสาร, ✓ ปีที่(ฉบับที่), ✓ หน้าแรก-หน้าสุดท้าย.

ชื่อวารสาร และปีที่ ใช้นตัวเอียง

### 1.1 วารสารทั่วไป

ตัวอย่าง

ชัชฌาญ์ แพรชาว, และสุกัญญา ขุนจำนงค์ภักดิ์. (2563). ผลลัพธ์ผู้ป่วยจากการใช้แนวปฏิบัติทางการแพทย์พยาบาลผู้ป่วยบาดเจ็บสมองเล็กน้อย. *วารสารพยาบาลสงขลานครินทร์*, 41(4), 15-26.

สุธิดา อินทรเพชร, เอมอร บุตรอุดม, สุธิดา สิงห์ศิริเจริญกุล, และทิพวรรณ ทัพชัย. (2564). ผลกระทบของการติดเชื้อโควิด-19 และหลักฐานเชิงประจักษ์ที่เกี่ยวข้องในระยะตั้งครรรค์ ระยะคลอด และระยะหลังคลอด. *วารสารโรงพยาบาลชลบุรี*, 46(3), 253-262.

Yupensuk, N., & Khemphet, R. (2022). Prevalence and association between obesity and iron deficiency in Children. *Journal of the Medical Association of Thailand*, 105(3), 212-218.

### 1.2 บทความวารสารที่มีหมายเลขฉบับเพิ่มเติม (Supplement) ให้นใส่คำว่า Suppl. ตามด้วย

หมายเลข ไว้ในวงเล็บ หลังปีที่ของวารสาร เช่น

Rodpenpear, N. & Hamontri, S. (2022). Prospective evaluation of correlation between modified Reid's Colposcopic Index (RCI) and histopathology result from colposcopic directed biopsy. *Journal of the Medical Association of Thailand*, 105(Suppl. 1), S68-S72.

Weiden, P. T. (2009). Treatment in the prodromal phase of schizophrenia improves patient outcomes. *Journal of Clinical Psychiatry*, 70(Suppl. 1), 27-31.

### 1.3 วารสารที่ได้รับการตอบรับการตีพิมพ์ และอยู่ในระหว่างรอตีพิมพ์ ให้นใช้คำว่า "in press"

สำหรับเอกสารภาษาอังกฤษ หรือ "อยู่ระหว่างการตีพิมพ์" สำหรับเอกสารภาษาไทย แทนที่ปีพิมพ์ เช่น

Zuckerman, M., & Kieffer, S. C. (in press). Race differences in face-ism: Does facial prominence imply dominance? *Journal of Personality and Social Psychology*.



#### 1.4 บทความวารสารที่มีลักษณะพิเศษ ให้ระบุข้อความที่บอกลักษณะพิเศษของบทความ เช่น

[Editor], [Editorial], [Letter to the editor] เป็นต้น ไว้ในวงเล็บเหลี่ยม [ ] หลังชื่อบทความ เช่น

Lee, E. (2009). High-risk groups for charcoal-burning suicide attempt in Hong Kong, China, 2004 [Letter to the editor]. *Journal of Clinical Psychiatry*, 70(3), 431.

Mershall, D. R. (2009). Evidence-based management: Linking the data and AONE resources [Guest Editorial]. *Journal of Nursing Administration*, 39, 197-199.

Lanzino, G., & Boccarchi, E. (2009). Posterior fossa dural arteriovenous [Editorial]. *Journal of Neurosurgery*, 111(1), 887-888.

#### 1.5 บทความวารสารที่เผยแพร่บนอินเทอร์เน็ต ที่มี URL หรือ DOI

##### รูปแบบ

ชื่อผู้เขียน. ✓ (ปีพิมพ์). ✓ ชื่อบทความ. ✓ ชื่อวารสาร, ✓ ปีที่(ฉบับที่), ✓ หน้าแรก-หน้าสุดท้าย. ✓  
✓✓✓✓✓ http://

หลัง http:// ไม่ใส่เครื่องหมายมหัพภาค (.)

##### ตัวอย่าง

เบญญาภา ธิติมาพงษ์, และนัจญวาท นิยมเดชา. (2565). การรับรู้ของนักศึกษาพยาบาลต่อการสอนโดยใช้สื่อวีดิทัศน์ เรื่องการคุมกำเนิด. *วารสารพยาบาลสงขลานครินทร์*, 42(2), 23-33. <https://he02.tci-thaijo.org/index.php/nur-psu/article/view/253732/175823>

Fredrickson, B. L. (2000). Cultivating positive emotions to optimize health and well-being. *Prevention & Treatment*, 3, Article 00001a. <http://journals.aps.org/prevention/volume3>

Bahr, T. M., Henry, E., & O'Brien, E. A. (2022). Nucleated red blood cell counts of neonates born emergently 1-4 h after a maternal cardiac arrest. *Neonatology*, 2022(119), 255-259. <https://www.karger.com/Article/Pdf/521043>

American Diabetes Association. (2022). Chronic kidney disease and risk management: standards of medical care in diabetes-2022. *Diabetes Care*, 45(Suppl. 1), S175-S184. <https://doi.org/10.2337/dc22S011>

## 2. หนังสือ (Book)

### รูปแบบ

ชื่อผู้เขียน. ✓ (ปีพิมพ์). ✓ ชื่อหนังสือ ✓ (ครั้งที่พิมพ์). ✓ สำนักพิมพ์.

ชื่อหนังสือ ใช้ตัวเอียง

### ตัวอย่าง

อรสม สุทธิสาคร. (2563). *บาดแผลของดอกไม้อื่น*. เรือนพิมพ์แม่ชอบ.

กนกวรรณ ศรีสาคร. (2563). *การเพิ่มสมรรถนะการเคลื่อนไหว: จากหลักการสู่แนวทางปฏิบัติ*. สำนักพิมพ์มหาวิทยาลัยนเรศวร.

ธัญญลักษณ์ พิทักษ์, ชีระ ชีโวรินทร์, และภกร สกุลคู. (2563). *ตำราชีวเคมีของลีพิด*. คณะแพทยศาสตร์ มหาวิทยาลัยเชียงใหม่.

ธารณัฒน์ ต้นธนาธิป. (2565). *การแพทย์ปริวรรตในประสาทศัลยศาสตร์ (Translational medicine in neurosurgery)*. สาขาวิชาศัลยศาสตร์ คณะแพทยศาสตร์ มหาวิทยาลัยสงขลานครินทร์.

อัจฉรา พร้อมมูล. (2564). *คู่มือปฏิบัติงานการพยาบาลผู้ป่วยที่มีภาวะฉุกเฉินทางตาในหอผู้ป่วยฉุกเฉิน: กรณีสารเคมีเข้าตา*. หอผู้ป่วยฉุกเฉิน ฝ่ายบริการพยาบาล โรงพยาบาลสงขลานครินทร์.

สำนักงานพัฒนานโยบายสุขภาพระหว่างประเทศ. (2562). *รายงานภาวะโรคระดับเขตและภูมิภาคของประเทศไทย พ.ศ. 2557*. มูลินนิธิเพื่อการพัฒนานโยบายสุขภาพระหว่างประเทศ.

Johnson, J. (2019). *Soft tissue and trigger point release: Hands-on guides for therapists* (2nd ed.). Human Kinetics.

McNeil, E. (2020). *Data management and visualization using R*. Faculty of Medicine, Prince of Songkla University.

Weiner, C. P., & Mason, C. (2019). *Drug for pregnant and lactating women* (3rd ed.). Elsevier.

Browner, B. D., Jupiter, J. B., Krettek, C., & Anderson, P. A. (2020). *Skeletal trauma: Basic science, management, and reconstruction* (6th ed., Vol. 2). Elsevier.

ในกรณีที่ผู้เขียนเป็นนิติบุคคล ได้แก่ หน่วยงาน องค์กร บริษัท และเป็นผู้รับผิดชอบในการจัดพิมพ์ให้ใส่ชื่อย่อ หรือใส่ข้อความสั้นๆ ในส่วนของสำนักพิมพ์ หรือ ผู้รับผิดชอบในการจัดพิมพ์ได้ เนื่องจากได้เขียนชื่อเต็มไว้ใน

ส่วนของผู้เขียนแล้ว เช่น WHO, The Association, The Institute, The Foundation, The Council, The Society, The University, มหาวิทยาลัย, สถาบัน, กรม, โรงพยาบาล เป็นต้น ตัวอย่าง

กรมสุขภาพจิต. (2564). รายงานประจำปีกรมสุขภาพจิต ปีงบประมาณ 2564. กรม.

มูลนิธิโรงพยาบาลสงขลานครินทร์. (2564). รายงานประจำปี 2563. มูลนิธิ.

โรงพยาบาลสงขลานครินทร์. ฝ่ายบริการพยาบาล. หออภิบาลทารกแรกเกิด. (2561). สถิติผู้ป่วยหออภิบาลทารกแรกเกิด โรงพยาบาลสงขลานครินทร์ ปี 2560. โรงพยาบาล.

มูลนิธิสถาบันวิจัยและพัฒนาผู้สูงอายุไทย, และสถาบันวิจัยประชากรและสังคม มหาวิทยาลัยมหิดล. (2563).

สถานการณ์ผู้สูงอายุไทย พ.ศ. 2562. สถาบัน.

สถาบันประสาทวิทยา. (2564). แนวทางเวชปฏิบัติภาวะสมองเสื่อม. สถาบัน.

World Health Organization. (2021). COVID-19 essential supplies forecasting tool. WHO.

National Council on Radiation Protection and Measurements. (1998). Quality assurance for diagnostic imaging equipment. The Council.

**3. หนังสือที่มีบรรณาธิการ (Edited Book)** เป็นการอ้างอิงหนังสือที่มีชื่อบรรณาธิการ (editor) ปรากฏที่หน้าปกหนังสือ

รูปแบบ

ชื่อบรรณาธิการ (บรรณาธิการ). (ปีพิมพ์). ชื่อหนังสือ (ครั้งที่พิมพ์). สำนักพิมพ์.

ชื่อหนังสือ ใช้ตัวเอียง

วีระศักดิ์ แก้วอมตวงศ์ (บรรณาธิการ). (2565). ยาขยายหลอดลมต้านโคลิเนอร์จิกสำหรับโรคหืด และปอดอุดกั้นเรื้อรัง (*Anticholinergic bronchodilator for asthma and COPD*). เฮลซ์ เวิร์ค.

วีระศักดิ์ นาวารวงศ์, และต้นตัญ นำเบญจพล (บรรณาธิการ). (2561). แนวทางเวชปฏิบัติสำหรับการวินิจฉัยและรักษาโรคทางโลหิตวิทยา 2560 เล่ม 3. สมาคมโลหิตวิทยาแห่งประเทศไทย.

Paulman P. M., & Taylor R. B. (Eds). (2017). *Family medicine: Principles and practice* (7th ed., Vol. 1). Springer Nature.

4. บทหนึ่งในหนังสือ (Chapter in book) เป็นการอ้างอิงจากเนื้อหาที่มีผู้เขียนเฉพาะบทนั้น ๆ และมีชื่อบรรณาธิการที่หน้าปกของหนังสือ

#### รูปแบบ

ชื่อผู้เขียนในบท. ✓ (ปีพิมพ์). ✓ ชื่อบท. ✓ ใน ✓ ชื่อบรรณาธิการ ✓ (บรรณาธิการ), ชื่อหนังสือ ✓ ✓ ✓ ✓ ✓ (ครั้งที่พิมพ์, ✓ หน้าแรก-หน้าสุดท้ายของบท). ✓ สำนักพิมพ์.

ชื่อหนังสือ ใช้ตัวเอียง

#### ตัวอย่าง

- ณัชชา ปิ่นเจริญ. (2564). การใส่สายระบายถุงน้ำดีทางหน้าท้อง. ใน วิริยาพร ฤทธิพิศ (บรรณาธิการ), *โรคถุงน้ำดีอักเสบเฉียบพลัน (Acute cholecystitis)* (หน้า 103-120). ภาควิชาอายุรศาสตร์ คณะแพทยศาสตร์ จุฬาลงกรณ์มหาวิทยาลัย.
- ตุลญา ดิสนิเวทย์. (2565). การฟื้นฟูสภาพผู้ป่วยบาดเจ็บที่ศีรษะ. ใน อนุกุล แก้วบริสุทธิ์, และนครชัย เผื่อนปฐุม (บรรณาธิการ), *หลุมพรางในการดูแลผู้ป่วยบาดเจ็บที่ศีรษะ (Pitfalls in the management of traumatic brain injury)* (หน้า 110-127). สาขาวิชาศัลยศาสตร์ คณะแพทยศาสตร์ มหาวิทยาลัยสงขลานครินทร์.
- ประเสริฐ อัสสันตชัย. (2565). โรคระบาดใหญ่กับผู้สูงอายุ. ใน วิระศักดิ์ เมืองไพศาล (บรรณาธิการ), *โรคติดเชื้ออุบัติใหม่ในผู้สูงอายุและคลินิกผู้สูงอายุ: การจัดตั้งและการดำเนินการ* (หน้า 1-16). สมาคมพญามาติยา และเวชศาสตร์ผู้สูงอายุไทย.
- วิทยา เลิศวิริยะกุล. (2555). การให้ยาระงับความรู้สึกผู้สูงอายุ. ใน วิรัตน์ วศินวงศ์, ธวัช ชาญชฎานนท์, ศศิกานต์ นิมมานรัชต์, และธิดา เอื้อกฤดาธิการ (บรรณาธิการ), *วิสัญญีวิทยาคลินิก* (พิมพ์ครั้งที่ 2, หน้า 247-270). ชานเมืองการพิมพ์.
- รภัส พิทยานนท์. (2564). ภาวะเลือดออกจากมะเร็งกระเพาะอาหารและการรักษา. ใน รภัส พิทยานนท์ (บรรณาธิการ), *มะเร็งกระเพาะอาหาร (Gastric adenocarcinoma)* (หน้า 129-139). สำนักพิมพ์ จุฬาลงกรณ์มหาวิทยาลัย.
- ขวัญฤทัย นฤนาท. (2564). Acute pain management in critically ill patient. ใน วิรัตน์ วศินวงศ์, จตุพร ภัทธีรมย์, งามจิตร ภัทรวิทย์, ปณณวิชญ์ เบญจวลีย์มาศ (บรรณาธิการ), *วิสัญญีปริทรรศน์ เล่ม 1* (หน้า 111-126). สาขาวิชาวิสัญญีวิทยา คณะแพทยศาสตร์ มหาวิทยาลัยสงขลานครินทร์.
- Patel, S., & Brenner A. M. (2021). Fitting the therapy and the therapist to the patient. In A. M.

Brenner & L. S. Howe-Martin (Eds), *Psychotherapy: A practical introduction* (pp. 43-68).  
Wolters Kluwer.

Hassmiller, S., & Lumpkin, J. (2012). The role of foundations in improving health care. In D. J. Mason, J.K. Leavitt, & M. W. Chaffee (Eds.), *Policy & politics in nursing and health care* (6th ed., pp. 286-291). Elsevier.

## 5. หนังสือแปล

### รูปแบบ

ชื่อผู้เขียน. ✓ (ปีพิมพ์). ✓ ชื่อเรื่องของหนังสือแปล ✓ (ชื่อผู้แปล, ✓ ผู้แปล หรือ Trans.).  
✓ ✓ ✓ ✓ ✓ สำนักพิมพ์.

ชื่อเรื่องของหนังสือแปล ใช้ตัวเอียง

### ตัวอย่าง

คณะเอะ, มินะโตะ. (2562). *คำสารภาพ* (กนกวรรณ เกตุชัยมาศ, ผู้แปล). อมรินทร์พริ้นติ้ง แอนด์ พับลิชชิ่ง.

## 6. หนังสืออิเล็กทรอนิกส์ (E-Book) จากฐานข้อมูลอิเล็กทรอนิกส์

### รูปแบบ

ชื่อผู้เขียน. ✓ (ปีพิมพ์). ✓ ชื่อหนังสือ. ✓ http://

ชื่อหนังสือ ใช้ตัวเอียง

### ตัวอย่าง

Yong, W. (2022). *Adrenal disorders: 100 Cases from the adrenal clinic*. Elsevier.

<https://www.clinicalkey.com/#!/content/book/3-s2.0-B9780323792851001138>

## 7. บท หรือ ตอนในหนังสืออิเล็กทรอนิกส์ (Chapter in e-book from database)

### รูปแบบ

ชื่อผู้เขียนในบท. ✓ (ปีพิมพ์). ✓ ชื่อบท. ✓ ใน ✓ ชื่อบรรณาธิการ ✓ (บรรณาธิการ), ✓ ชื่อหนังสือ  
✓ ✓ ✓ ✓ ✓ (ครั้งที่พิมพ์, ✓ หน้าแรก-หน้าสุดท้ายของบท). ✓ สำนักพิมพ์. ✓ http://

ชื่อหนังสือ ใช้ตัวเอียง

ตัวอย่าง

Strobl, W. M. (2021). Hip dysplasia: Osteotomies around the hip in childhood. In W. R. Drescher, Koo K., & R. E. Windsor. (Eds). *Advances in specialist hip surgery* (pp. 41-63). Springer Nature. <https://link.springer.com/book/10.1007/978-3-030-61830-8%20>

## 8. แผ่นพับ / จุลสาร

เขียนอ้างอิงเช่นเดียวกับหนังสือ แต่ใส่คำว่า [แผ่นพับ] หรือ [Brochure] [จุลสาร] หรือ [Pamphlet] หลังชื่อเรื่อง

รูปแบบ

ชื่อผู้เขียน. ✓ (ปีพิมพ์). ✓ ชื่อเรื่อง ✓ [แผ่นพับ]. ✓ สำนักพิมพ์.

ชื่อเรื่อง ใช้ตัวเอียง

ตัวอย่าง

กระทรวงสาธารณสุข. (2563). *แนวทางการจัดการศพที่ติดเชื้อหรือสงสัยว่าติดเชื้อไวรัสโคโรนา 2019 (COVID-19)* [จุลสาร]. กระทรวง.

โรงพยาบาลสงขลานครินทร์. ฝ่ายเภสัชกรรม. (ม.ป.ป.). *ฉลากยาแบบใหม่ QR Code มีประโยชน์อย่างไรกัน* [แผ่นพับ]. โรงพยาบาล.

UpToDate. (2020). *UpToDate for institutions subscribers* [Brochure]. Wolters Kluwer.

## 9. บทความ / บทหนึ่งในหนังสือการประชุม (Proceedings of meeting and symposium)

1. กรณีบทความ หรือ บทหนึ่งในหนังสือการประชุม ให้เขียนเช่นเดียวกับบทหนึ่งในหนังสือ (Chapter in book) ชื่อการประชุม หรือ การอภิปราย ใช้ตัวเอียง และใช้ตัวอักษรพิมพ์ใหญ่เฉพาะอักษรตัวแรกทุกคำของชื่อการประชุม / การอภิปรายนั้น

รูปแบบ

ชื่อผู้เขียนในบท. ✓ (ปีพิมพ์). ชื่อเรื่อง. ✓ ใน ✓ ชื่อบรรณาธิการ, ✓ (บรรณาธิการ), ✓ ชื่อการประชุม ✓ ✓ ✓ ✓ ✓ (หน้าแรก-หน้าสุดท้าย). ✓ สำนักพิมพ์.

ชื่อการประชุม ใช้ตัวเอียง

ตัวอย่าง

สาวิตรี พรานพนัส. (2560). การวินิจฉัยภาวะหัวใจพิการแต่กำเนิดในทารกในครรภ์ (Prenatal diagnosis of fetal Congenital heart disease). ใน *การประชุมวิชาการคณะแพทยศาสตร์ ครั้งที่ 33 ได้ร่วมพระบารมีสู่ความเป็นเลิศ 45 ปี (หน้า 53-71)*. คณะแพทยศาสตร์ มหาวิทยาลัยสงขลานครินทร์.

สุขเกษม โฆษิตเศรษฐ์, และรัตนา เตียงทิพย์. (2552). การหาโปรตีนในปัสสาวะที่บ่งชี้โรคไตด้วยวิธีโปรตีนอมิกส์. ใน *ขจร ลักษณะชยปกรณ (บรรณาธิการ), Changes: New trends in medicine. การประชุมวิชาการ คณะแพทยศาสตร์ มหาวิทยาลัยธรรมศาสตร์ ประจำปี พ.ศ. 2552 (หน้า 52-59)*. มหาวิทยาลัยธรรมศาสตร์.

ไพฑูรย์ สีนลารัตน์. (2549). การศึกษาไทยในยุคปัจจุบัน. ใน *กนกวรรณ สินสุข (บรรณาธิการ), รายงานการสัมมนา เรื่องการศึกษาไทยในยุคโลกาภิวัตน์ (หน้า 12-19)*. จุฬาลงกรณ์มหาวิทยาลัย.

Deci, E. L., & Ryan, R. M. (1991). A motivational approach to self: Integration in personality. In R. Dienstbier (Ed.), *Nebraska Symposium on Motivation: Vol. 38 Perspectives on motivation* (pp.237-288). University of Nebraska Press.

2. กรณีเอกสาร / โปสเตอร์ที่นำเสนอในที่ประชุม ที่ไม่ได้ตีพิมพ์เผยแพร่ (Unpublished paper or poster session presented at meeting) ให้ระบุคำว่า **[เอกสารนำเสนอในที่ประชุม]** หรือ **[Paper presentation]** หรือ **[โปสเตอร์นำเสนอในที่ประชุม]** หรือ **[Poster presentation]**

รูปแบบ

ชื่อผู้นำเสนอ. ✓ (ปี, เดือนของการประชุม). ✓ ชื่อเอกสาร หรือโปสเตอร์ที่นำเสนอ ✓ [เอกสารนำเสนอในที่ประชุม] หรือ [โปสเตอร์นำเสนอในที่ประชุม]. ✓ ชื่อการประชุม, ✓ สถานที่จัดประชุม.
---

ชื่อเอกสาร หรือโปสเตอร์ ที่นำเสนอ ใช้ตัวเอียง

ตัวอย่าง เอกสารนำเสนอในที่ประชุม (Paper presentation)

วันเพ็ญ ภิญโญภาสกุล. (2551, กรกฎาคม). *Discharge planning: บันทึกที่ครบวงจร* [เอกสารนำเสนอในที่ประชุม]. การวิชาการประจำปี 2551 สมาคมพยาบาลแห่งประเทศไทยเรื่องบันทึกทางการแพทย์: สมรรถนะที่สำคัญของวิชาชีพ, กรุงเทพฯ.

Antani, S., Long L. R., Thomas, G. R., & Lee, D. J. (2003, September). *Anatomical shape representation in spine X-ray images* [Paper presentation]. The 3<sup>rd</sup> IASTED International Conference on Visualization, Imaging and Image Processing, Benalmadena, Spain.

Sunpuwan, M. (2009, June). *Older household headship and gendered pattern of poverty* [Paper presentation]. The 9<sup>th</sup> Conference of Asia Pacific Sociological Association, Bali, Indonesia.

### โปสเตอร์นำเสนอในที่ประชุม (Poster presentation)

Chasman, J. Kaplan R. F. (2006, June). *The effect of occupation on preserved cognitive functioning in dementia* [Poster presentation]. The 4<sup>th</sup> Annual Conference of the American Academy of Clinical Neuropsychology on Excellence in Clinical Practice, Philadelphia, PA

Sunpuwan, M., Podhisita, C. (2008, September). *Asset-based approaches to measuring household / socioeconomic status: What is an approach technique for cross section and longitudinal study?* [Poster presentation]. The 8<sup>th</sup> INDEPTH Network Annual General and Scientific Meeting, Dar Salaam, Tanzania.

## 10. วิทยานิพนธ์ (Theses & Dissertations)

### รูปแบบ

ชื่อผู้เขียน. ✓ (ปีพิมพ์). ✓ ชื่อวิทยานิพนธ์ ✓ [ระดับวิทยานิพนธ์]. ✓ มหาวิทยาลัย.

ชื่อวิทยานิพนธ์ ใช้ตัวเอียง

### ตัวอย่าง

สุจินตนา ชูติระกะ. (2562). *ผลของโปรแกรมโยคะต่อความผาสุกทางจิตวิญญาณในผู้ป่วยมะเร็งเต้านมที่ได้รับผลกระทบจากโรคและการรักษาด้วยยาเคมีบำบัด* [วิทยานิพนธ์ปริญญาโท]. มหาวิทยาลัยสงขลานครินทร์.

จรัส ลัดดาพันธ์. (2549). *การปฏิบัติของผู้บริหารการพยาบาลโรงพยาบาลทั่วไปเกี่ยวกับนโยบายและการวางแผนกำลังคนทางการพยาบาล* [วิทยานิพนธ์ปริญญาโท]. มหาวิทยาลัยเชียงใหม่.

Niphawan, S. (2008). *Caregiver role strain and rewards of caregiving: A study of caring for traumatic brain injured patients in eastern Thailand* [Doctoral dissertation]. Mahidol University.

Caprette, C. L. (2005). *Conquering the cold shudder: The origin and evolution of snake eyes* [Doctoral dissertation]. Ohio State University.



## 11. รายงานการวิจัย (Technical and/ or Research report) ของหน่วยงานที่มีหมายเลขเอกสาร

### รูปแบบ

ชื่อผู้เขียน. ✓ (ปีพิมพ์). ✓ ชื่อเรื่อง ✓ (หมายเลขเอกสาร). ✓ สำนักพิมพ์.

ชื่อเรื่อง ใช้ตัวเอียง

### ตัวอย่าง

สถาบันวิจัยประชากรและสังคม. (2565). *สุขภาพคนไทย 2565: ครอบครัวยุคใหม่ในวิกฤตโควิด 19* (เอกสารทางวิชาการ หมายเลข 569). สถาบัน.

Tayama, T. (2006). *Velocity influence on detection and prediction of changes in color and motion direction* (Report No. 38, 1-20). Psychology Department, Hokkaido University.

## 12. รายงานการวิจัย (Technical and/ or Research report) ของหน่วยงานที่มีหมายเลขเอกสาร

### และเผยแพร่บนอินเทอร์เน็ต

### รูปแบบ

ชื่อผู้เขียน. ✓ (ปีพิมพ์). ✓ ชื่อเรื่อง ✓ (หมายเลขเอกสาร). ✓ <http://>

ชื่อเรื่อง ใช้ตัวเอียง

### ตัวอย่าง

Deming, D., & Dynarski, S. (2008). *The lengthening of childhood* (NBER Working Paper 14124).  
<http://www.nber.org/paper/w1424>

Congressional Budget Office. (2008). *Effects of gasoline prices on driving behavior and vehicle markets: A CBO study* (CBO Publication No. 28 <http://www.cbogov/ftpdocs/88xx/doc88938893/01-14-GasolinePrices.pdf>)

National Mental Health Information Center. (2004). *Mental health consumers and members of faith-based and community organization in dialogue* (DHHS Publication No. (SMA): 04-3868).  
<http://mentalhealth.samhsa.gov/publications/allpubs/SMA04-3868/default.asp>

### 13. เอกสารจากเว็บไซต์ (Web site)

#### รูปแบบ

ชื่อผู้เขียน. ✓ (ปี, วัน เดือนที่เผยแพร่). ✓ ชื่อเรื่อง. ✓ http://  
กรณีที่มีเฉพาะปี พ.ศ. หรือ ค.ศ. ให้ใส่เฉพาะปี เท่านั้น

ชื่อเรื่อง ใช้ตัวเอียง

#### ตัวอย่าง

พิศพร วัฒนาวีทวัส. (2563). *กินอย่างไรให้สุขภาพดี*. <https://sriphat.med.cmu.ac.th/th/knowledge-800>

จุฬาลงกรณ์มหาวิทยาลัย. คณะแพทยศาสตร์. ภาควิชาศัลยศาสตร์. (ม.ป.ป). *คู่มือการสวนปัสสาวะด้วยตนเอง  
สำหรับผู้หญิง*. <https://www.urochula.com/info/surgery-info/144>

Centers for Disease Control and Prevention. (2022). *Sun safety in schools: What you can do*.  
[https://www.cdc.gov/cancer/skin/pdf/sunsafety\\_v0908.pdf](https://www.cdc.gov/cancer/skin/pdf/sunsafety_v0908.pdf)

Centers for Disease Control and Prevention. (2021, November 15). *About teen pregnancy*.  
<https://www.cdc.gov/teenpregnancy/about/index.htm>

World Health Organization. (2022, March 8). *Abortion care guideline*.  
<https://www.who.int/publications/i/item/9789240039483>

National Institute of Mental Health. (2020, July 8). *Outdoor light with teens' sleep and mental  
health*. <https://www.nimh.nih.gov/news/science-news/2020/outdoor-light-linked-with-teens-sleep-and-mental-health>

การใช้เครื่องหมายวรรคตอน.//

การใช้เครื่องหมายวรรคตอน และการเว้น 1 ตัวอักษรในรายการอ้างอิง

เครื่องหมาย	ชื่อเรียก	การใช้ในรายการอ้างอิง
.	มหัพภาค (full stop)	<ol style="list-style-type: none"> <li>1. ใช้หลังชื่อผู้เขียน ชื่อเรื่อง</li> <li>2. ใช้หลังข้อความที่อยู่ในวงเล็บของ ปีพิมพ์ ครั้งที่พิมพ์</li> <li>3. ใช้หลังสำนักพิมพ์</li> <li>4. ใช้หลังเลขหน้า ในการเขียนอ้างอิงบทความวารสาร</li> <li>5. ใช้หลังข้อความที่อยู่ในวงเล็บเหลี่ยม ในการเขียนอ้างอิง แผ่นพับ จุลสาร และวิทยานิพนธ์</li> </ol> <p><b>ยกเว้น</b> หลัง <a href="http://">http://</a> ในการเขียนอ้างอิงเอกสารอิเล็กทรอนิกส์ ไม่ต้องใส่เครื่องหมายมหัพภาค</p>
,	จุลภาค (comma)	<ol style="list-style-type: none"> <li>1. ใช้คั่นหลังชื่อผู้เขียน หรือชื่อบรรณาธิการมากกว่า 1 คน</li> <li>2. ใช้หลังชื่อบรรณาธิการ และชื่อหนังสือ ในการเขียนอ้างอิงบทหนึ่งในหนังสือ</li> <li>3. ใช้หลังครั้งที่พิมพ์ และเลขหน้า ในการเขียนอ้างอิงบทหนึ่งในหนังสือ</li> <li>4. ใช้หลังชื่อวารสาร ฉบับที่ ในการเขียนอ้างอิงบทความวารสาร</li> <li>5. ใช้หลังชื่อมหาวิทยาลัย ในการเขียนอ้างอิงวิทยานิพนธ์</li> </ol>
:	ทวิภาค (colon)	<ol style="list-style-type: none"> <li>1. ใช้หลังชื่อเรื่องย่อ</li> <li>2. ใช้หลัง <a href="http://">http://</a> ในการเขียนอ้างอิงเอกสารอิเล็กทรอนิกส์</li> </ol>
( )	วงเล็บกลม (parentheses)	<ol style="list-style-type: none"> <li>1. ใช้กับปีพิมพ์</li> <li>2. ใช้กับชื่อบรรณาธิการ ในการเขียนอ้างอิงบทหนึ่งในหนังสือและเอกสารการประชุม</li> <li>4. ใช้กับฉบับที่ ในการเขียนอ้างอิงบทความวารสาร</li> <li>5. ใช้กับครั้งที่พิมพ์ ในการเขียนอ้างอิงหนังสือ</li> <li>6. ใช้กับเลขหน้า ในการเขียนอ้างอิงบทหนึ่งในหนังสือ</li> <li>7. ใช้กับครั้งที่พิมพ์ และครั้งที่พิมพ์ + หน้า ในการเขียนอ้างอิงบทหนึ่งในหนังสือ เอกสารการประชุม</li> </ol>
-	ยติลักษณ์ (hyphen)	<ol style="list-style-type: none"> <li>1. ใช้แสดงช่วงจำนวนหน้า ในการเขียนอ้างอิงบทความวารสารบทหนึ่งในหนังสือ และเอกสารการประชุม</li> </ol>
[ ]	วงเล็บเหลี่ยม (square brackets)	<ol style="list-style-type: none"> <li>1. ใช้กับข้อความที่บอกประเภทของข้อมูล ในการเขียนอ้างอิง แผ่นพับ จุลสาร วิทยานิพนธ์ เอกสาร หรือโปสเตอร์ประกอบการประชุม</li> </ol>

**หมายเหตุ** หลังเครื่องหมายดังต่อไปนี้ ให้เว้น 1 ตัวอักษร

- . เครื่องหมายมหัพภาค
- , เครื่องหมายจุลภาค
- : เครื่องหมายทวิภาค

**การใช้ตัวเอียง** ได้แก่ ชื่อหนังสือ ชื่อบทหนึ่งในหนังสือ ชื่อวารสาร ปีที่ของวารสาร  
ชื่อการประชุม ชื่อแผ่นพับ ชื่อวิทยานิพนธ์ ชื่อรายงานการวิจัย  
ชื่อเอกสารจากเว็บไซต์

### บรรณานุกรม

เทิดศักดิ์ ไม้เท้าทอง. (2554). *การอ้างอิงทรัพยากรสารสนเทศอิเล็กทรอนิกส์ตามรูปแบบของ APA*.

*วารสารบรรณารักษศาสตร์, 31(1), 1-22.*

มหาวิทยาลัยสงขลานครินทร์. คณะพยาบาลศาสตร์. (2556). *การเขียนบรรณานุกรมและ เอกสารอ้างอิง*. (อัดสำเนา).

คณะพยาบาลศาสตร์ มหาวิทยาลัยสงขลานครินทร์.

American Psychological Association. (2020). *Publication manual of the American Psychological Association* (7th ed.). The Association.